

ด่วนที่สุด

ที่ สน ๐๐๒๓.๓/ว กว๕๗



ศาลากลางจังหวัดสกลนคร

ถนนศูนย์ราชการ สน ๔๗๐๐๐

๑๕ กุมภาพันธ์ ๒๕๖๔

เรื่อง ขอความร่วมมือในการดำเนินการเก็บรวบรวมข้อมูลโครงการประมวลข้อมูลพื้นที่การก่อสร้าง พ.ศ. ๒๕๖๔

เรียน นายอำเภอ ทุกอำเภอ และนายกเทศมนตรีนครสกลนคร

สิ่งที่ส่งมาด้วย สำเนาหนังสือกรมส่งเสริมการปกครองท้องถิ่น ที่ มท ๐๘๑๐.๔/ว ๒๖๗

ลงวันที่ ๑๐ กุมภาพันธ์ ๒๕๖๔

จำนวน ๑ ชุด

ด้วยจังหวัดสกลนครได้รับแจ้งจากกรมส่งเสริมการปกครองท้องถิ่นว่า สำนักงานสถิติแห่งชาติ ได้กำหนดแผนการจัดทำโครงการประมวลข้อมูลพื้นที่การก่อสร้าง พ.ศ. ๒๕๖๔ เพื่อเก็บรวบรวมข้อมูลเกี่ยวกับจำนวนผู้ได้รับอนุญาตให้ก่อสร้าง จำนวนสิ่งก่อสร้างที่ได้รับอนุญาตและพื้นที่หรือความยาวสิ่งก่อสร้างที่ได้รับอนุญาตตามพระราชบัญญัติควบคุมอาคาร พ.ศ. ๒๕๒๒ จากองค์กรปกครองส่วนท้องถิ่นทั่วประเทศ ได้แก่ สำนักงานเขต ในกรุงเทพมหานคร เมืองพัทยา เทศบาลนคร เทศบาลเมือง เทศบาลตำบล และองค์การบริหารส่วนตำบล ซึ่งข้อมูลเหล่านี้จะนำไปใช้ประโยชน์ในการจัดทำบัญชีประชาชาติ ด้านการสะสมทุนและใช้ในการติดตามภาวะเศรษฐกิจ และการลงทุนภาคเอกชนด้านอสังหาริมทรัพย์ของประเทศ ซึ่งจะมาติดต่อขอข้อมูลจากเทศบาลและองค์การบริหารส่วนตำบลตามแบบสอบถามของโครงการเป็นประจำทุกเดือน ตั้งแต่เดือนกุมภาพันธ์ ๒๕๖๔ - มกราคม ๒๕๖๕ เพื่อให้ภาครัฐและภาคเอกชนมีข้อมูลสถิติใช้ในการวางแผนพัฒนาเศรษฐกิจในประเทศ

ดังนั้น เพื่อให้การดำเนินการดังกล่าวเป็นไปด้วยความเรียบร้อย จังหวัดสกลนคร จึงขอให้อำเภอแจ้งองค์กรปกครองส่วนท้องถิ่นในพื้นที่ให้ความร่วมมือแก่เจ้าหน้าที่ของสำนักงานสถิติแห่งชาติ เพื่อให้ภาครัฐและภาคเอกชนมีข้อมูลสถิติใช้ในการวางแผนพัฒนาเศรษฐกิจของประเทศต่อไป รายละเอียดปรากฏตามสิ่งที่ส่งมาด้วย

จึงเรียนมาเพื่อพิจารณาดำเนินการ สำหรับเทศบาลนครสกลนคร ก็ให้ดำเนินการเช่นเดียวกัน

ขอแสดงความนับถือ

(นายวิฑูรย์ นวลนุกูล)

รองผู้ว่าราชการจังหวัด ปฏิบัติราชการแทน

ผู้ว่าราชการจังหวัดสกลนคร

สำนักงานส่งเสริมการปกครองท้องถิ่นจังหวัด

กลุ่มงานส่งเสริมและพัฒนาท้องถิ่น

โทร. ๐-๔๒๗๑-๖๔๘๒, ๐-๔๒๗๑-๕๑๒๒

ผู้ประสานงาน น.ส.อรรพรรณ ศรีระวรรณ ๐๘๑-๑๓๑๘๖๑๘

“อยู่สกล รักสกล ทำเพื่อสกลนคร”

กลุ่มงานบริหาร
 กลุ่มงานบริหารงาน
 กลุ่มงานส่งเสริม
 กลุ่มงานกฎหมาย
 กลุ่มงานการเงิน

ด่วนที่สุด

ที่ มท ๐๕๑๐.๔/๒๗



๑๐

กุมภาพันธ์ ๒๕๖๕

กลุ่มงานส่งเสริมและพัฒนาท้องถิ่น
 เลขที่ 109 วันที่ 17 ก.พ. ๒๕๖๕
 3884
 1
 เวลา สำนักงาน กทม. 10 210
 กรมส่งเสริมการปกครองท้องถิ่น
 ถนนนครราชสีมา เขตดุสิต กทม. ๑๐๓๐๐
 17 ก.พ. 2565

เรื่อง ขอความร่วมมือในการดำเนินการเก็บรวบรวมข้อมูลโครงการประมวลข้อมูลพื้นที่การก่อสร้าง พ.ศ. ๒๕๖๔

เรียน ผู้ว่าราชการจังหวัด ทุกจังหวัด

สิ่งที่ส่งมาด้วย สำเนาหนังสือสำนักงานสถิติแห่งชาติ ที่ ศศ ๐๕๐๕/๑๖๐ ลงวันที่ ๑๘ มกราคม ๒๕๖๔

ด้วยกรมส่งเสริมการปกครองท้องถิ่นได้รับแจ้งจากสำนักงานสถิติแห่งชาติว่า ได้กำหนดแผนการจัดทำโครงการประมวลข้อมูลพื้นที่การก่อสร้าง พ.ศ. ๒๕๖๔ เพื่อเก็บรวบรวมข้อมูลเกี่ยวกับจำนวนผู้ได้รับอนุญาตให้ก่อสร้าง จำนวนสิ่งก่อสร้างที่ได้รับอนุญาตและพื้นที่หรือความยาวสิ่งก่อสร้างที่ได้รับอนุญาต ตามพระราชบัญญัติควบคุมอาคาร พ.ศ. ๒๕๒๒ จากองค์กรปกครองส่วนท้องถิ่นทั่วประเทศ ได้แก่ สำนักงานเขตในกรุงเทพมหานคร เมืองพัทยา เทศบาลนคร เทศบาลเมือง เทศบาลตำบล และองค์การบริหารส่วนตำบล ซึ่งข้อมูลเหล่านี้จะนำไปใช้ประโยชน์ในการจัดทำบัญชีประชาชาติ ด้านการสะสมทุนและใช้ในการติดตามภาวะเศรษฐกิจและการลงทุนภาคเอกชนด้านอสังหาริมทรัพย์ของประเทศ ซึ่งจะมาติดต่อขอข้อมูลจากเทศบาลและองค์การบริหารส่วนตำบลตามแบบสอบถามของโครงการเป็นประจำทุกเดือน ตั้งแต่เดือนกุมภาพันธ์ ๒๕๖๕ - มกราคม ๒๕๖๕ เพื่อให้ภาครัฐและภาคเอกชนมีข้อมูลสถิติใช้ในการวางแผนพัฒนาเศรษฐกิจของประเทศ รายละเอียดปรากฏตามสิ่งที่ส่งมาด้วย

กรมส่งเสริมการปกครองท้องถิ่นพิจารณาแล้ว เพื่อให้การดำเนินการดังกล่าวเป็นไปด้วยความเรียบร้อย จึงขอให้จังหวัดแจ้งองค์กรปกครองส่วนท้องถิ่นในพื้นที่ให้ความร่วมมือแก่เจ้าหน้าที่ของสำนักงานสถิติแห่งชาติ เพื่อให้ภาครัฐและภาคเอกชนมีข้อมูลสถิติใช้ในการวางแผนพัฒนาเศรษฐกิจของประเทศต่อไป

จึงเรียนมาเพื่อโปรดพิจารณา

ขอแสดงความนับถือ

(นายทวี เสริมภักดีกุล)

รองอธิบดี ปฏิบัติราชการแทน
อธิบดีกรมส่งเสริมการปกครองท้องถิ่น

กองพัฒนาและส่งเสริมการบริหารงานท้องถิ่น
 กลุ่มงานส่งเสริมการพัฒนาโครงสร้างพื้นฐาน
 โทร. ๐-๒๒๔๔-๙๐๐๐ ต่อ ๔๑๑๒ โทรสาร ๐-๒๒๔๔-๖๙๓๔
 ผู้ประสานงาน นางสาวติติดา บัวบุรินทร์



กรมส่งเสริมการปกครองท้องถิ่น
 เลขรับ..... 3818
 วันที่ 21 ม.ค. 2564

ที่ ดศ ๐๕๐๕/๑๖๐

สำนักงานสถิติแห่งชาติ
 ศูนย์ราชการเฉลิมพระเกียรติ ๘๐ พรรษา
 อาคารรัฐประศาสนภักดี ถนนแจ้งวัฒนะ
 เขตหลักสี่ กรุงเทพมหานคร ๑๐๒๑๐

๑๗ มกราคม ๒๕๖๔

เรื่อง ขอความร่วมมือในการดำเนินการเก็บรวบรวมข้อมูลโครงการประมวลข้อมูลพื้นที่การก่อสร้าง พ.ศ. ๒๕๖๔

เรียน อธิบดีกรมส่งเสริมการปกครองส่วนท้องถิ่น

สิ่งที่ส่งมาด้วย ๑. รายละเอียดของโครงการ

๒. แบบสอบถามโครงการประมวลข้อมูลพื้นที่การก่อสร้าง พ.ศ. ๒๕๖๔

ด้วยสำนักงานสถิติแห่งชาติ ให้ความสำคัญในการจัดทำโครงการประมวลข้อมูลพื้นที่การก่อสร้าง พ.ศ. ๒๕๖๔ เพื่อเก็บรวบรวมข้อมูลเกี่ยวกับจำนวนผู้ได้รับอนุญาตให้ก่อสร้าง จำนวนสิ่งก่อสร้างที่ได้รับอนุญาต และพื้นที่หรือความยาวสิ่งก่อสร้างที่ได้รับอนุญาต ตามพระราชบัญญัติควบคุมอาคาร พ.ศ. ๒๕๒๒ จากองค์กรปกครองส่วนท้องถิ่น ทั่วประเทศ ได้แก่ สำนักงานเขตในกรุงเทพมหานคร เมืองพัทยา เทศบาลนคร เทศบาลเมือง เทศบาลตำบล และองค์การบริหารส่วนตำบล ซึ่งข้อมูลเหล่านี้จะนำไปใช้ประโยชน์ในการจัดทำบัญชีประชาชาติ ด้านการสะสมทุน และใช้ในการติดตามภาวะเศรษฐกิจและการลงทุนภาคเอกชนด้านอสังหาริมทรัพย์ของประเทศ (รายละเอียดตามสิ่งที่ส่งมาด้วย ๑)

ในการนี้ สำนักงานสถิติแห่งชาติ จึงขอความอนุเคราะห์ท่านแจ้งหน่วยงานในสังกัดให้ความร่วมมือแก่เจ้าหน้าที่ของสำนักงานสถิติแห่งชาติ ซึ่งจะมาติดต่อขอข้อมูลจากเทศบาล และองค์การบริหารส่วนตำบล ตามแบบสอบถามของโครงการฯ เป็นประจำทุกเดือน ตั้งแต่เดือนกุมภาพันธ์ ๒๕๖๔ - มกราคม ๒๕๖๕ (รายละเอียดตามสิ่งที่ส่งมาด้วย ๒) เพื่อให้ภาครัฐและภาคเอกชนมีข้อมูลสถิติใช้ในการวางแผนพัฒนาเศรษฐกิจของประเทศ ทั้งนี้ สำนักงานสถิติแห่งชาติ ใคร่ขอสำเนาหนังสือที่ท่านทำถึงหน่วยงานในสังกัดด้วย เพื่อให้เจ้าหน้าที่ของสำนักงานสถิติจังหวัดใช้ในการติดต่อประสานงานต่อไป

จึงเรียนมาเพื่อโปรดพิจารณาให้ความอนุเคราะห์ และหวังเป็นอย่างยิ่งว่าจะได้รับความร่วมมือเป็นอย่างดี จึงขอขอบคุณมา ณ โอกาสนี้

ขอแสดงความนับถือ

กองพัฒนาและส่งเสริมการบริหารงานท้องถิ่น
 เลขรับ..... 850
 วันที่ 21 ม.ค. 2564
 เวลา..... 13.30น.

(นางสาวกฤษณา จิรววัฒน์สถิตย์)

รองผู้อำนวยการสำนักงานสถิติแห่งชาติ ปฏิบัติราชการแทน

ผู้อำนวยการสำนักงานสถิติแห่งชาติ

กองสถิติเศรษฐกิจ

โทร ๐ ๒๑๔๒ ๑๒๓๖ - ๔

โทรสาร ๐ ๒๑๔๓ ๘๑๓๔

โทรสารอิเล็กทรอนิกส์ pin@nsd.doe.go.th

588
 28 ม.ค. 2563
 16:44

โครงการประมวลข้อมูลพื้นที่การก่อสร้าง พ.ศ. 2564

1.1 ความเป็นมา

สำนักงานสถิติแห่งชาติ ได้ดำเนินการเก็บรวบรวมข้อมูลสิ่งก่อสร้างที่ได้รับอนุมัติให้ก่อสร้างใหม่ และต่อเติมหรือดัดแปลง ตามเทศบัญญัติควบคุมการก่อสร้างเป็นประจำทุกปีมาตั้งแต่ปี 2509 ต่อมาในปี 2535 ได้ขยายขอบข่ายจากเดิมที่เก็บรวบรวมข้อมูลเฉพาะในเขตเทศบาล มาเป็นการเก็บรวบรวมข้อมูลจากพื้นที่ที่อยู่ในเขตควบคุมอาคารตามพระราชกฤษฎีกาให้ใช้พระราชบัญญัติควบคุมอาคาร พ.ศ. 2522 ของทุกจังหวัด และในปี 2543 ได้ขยายการเก็บรวบรวมข้อมูลทั้งในพื้นที่ที่มีและไม่มีพระราชกฤษฎีกาให้ใช้พระราชบัญญัติควบคุมอาคาร พ.ศ. 2522 เพื่อให้ข้อมูลที่ได้เป็นภาพรวมของทั้งประเทศ

โดยข้อมูลที่ดำเนินการเก็บรวบรวม จะนำส่งข้อมูลรายเดือนให้กับสำนักงานสภาพัฒนาการเศรษฐกิจและสังคมแห่งชาติ ใช้ในการคำนวณมูลค่าการก่อสร้างภาคเอกชน ในการจัดทำรายได้ประชาชาติของประเทศ ศูนย์ข้อมูลสังหาริมทรัพย์ ใช้ในการวิเคราะห์สถานการณ์ตลาดอสังหาริมทรัพย์ที่จะเกิดขึ้นในอนาคต และธนาคารแห่งประเทศไทย ใช้ในการติดตามภาวะเศรษฐกิจด้านอสังหาริมทรัพย์และการลงทุนภาคเอกชน นอกจากนี้กรมควบคุมมลพิษ ยังใช้ข้อมูลรายปีไปใช้ประกอบการคำนวณและคาดประมาณการปลดปล่อยมลพิษสู่สิ่งแวดล้อม และหน่วยงานเอกชนอื่น ๆ สามารถใช้ข้อมูลในการวางแผนการดำเนินธุรกิจด้านอสังหาริมทรัพย์ได้อย่างแพร่หลาย

1.2 วัตถุประสงค์

1. เพื่อเก็บรวบรวมข้อมูลเกี่ยวกับการขออนุญาตก่อสร้างสิ่งก่อสร้างทั้งที่เป็นอาคารโรงเรือนและไม่ใช่อาคารโรงเรือน
2. เพื่อนำข้อมูลไปใช้ในการจัดทำบัญชีประชาชาติด้านการสะสมทุน และคำนวณมูลค่าการก่อสร้างรวมทั้งประเทศ
3. เพื่อนำข้อมูลไปใช้ในการจัดทำตัวชี้วัดที่อยู่อาศัย การติดตามภาวะธุรกิจอสังหาริมทรัพย์และเสถียรภาพทางเศรษฐกิจและการเงิน และใช้ในการวิเคราะห์ภาวะเศรษฐกิจ
4. เพื่อนำข้อมูลไปใช้ประกอบการคำนวณ และคาดประมาณการปลดปล่อยมลพิษสู่สิ่งแวดล้อมจากกิจกรรมการก่อสร้าง

1.3 รายการข้อมูลที่เก็บรวบรวม

การจัดทำโครงการประมวลข้อมูลพื้นที่การก่อสร้างเพื่อรวบรวมข้อมูล เกี่ยวกับจำนวนผู้ได้รับอนุญาตให้ก่อสร้าง จำนวนสิ่งก่อสร้างที่ได้รับอนุญาตให้ก่อสร้าง พื้นที่และความยาวสิ่งก่อสร้างที่ได้รับอนุญาตให้ก่อสร้างจำแนกตามเขตการปกครอง วัตถุประสงค์การขออนุญาตก่อสร้าง และชนิดของสิ่งก่อสร้าง

1.4 คຸ້ມรวม

สิ่งก่อสร้างทุกประเภท ที่เอกชนได้รับอนุญาตให้ก่อสร้างใหม่และต่อเติมหรือดัดแปลงในทุกท้องที่ทั้งที่มีและไม่มีพระราชกฤษฎีกาให้ใช้พระราชบัญญัติควบคุมอาคาร พ.ศ. 2522 ไม่รวม อาคารดังต่อไปนี้

- (1) อาคารของกระทรวง ทบวง กรม ที่ใช้ในราชการหรือใช้เพื่อสาธารณประโยชน์
- (2) อาคารของราชการส่วนท้องถิ่น ที่ใช้ในราชการหรือใช้เพื่อสาธารณประโยชน์
- (3) อาคารขององค์การของรัฐที่จัดตั้งขึ้นตามกฎหมาย ที่ใช้ในกิจการขององค์การหรือใช้เพื่อสาธารณประโยชน์
- (4) โบราณสถาน วัดวาอาราม หรืออาคารต่าง ๆ ที่ใช้เพื่อการศาสนาซึ่งมีกฎหมายควบคุมการก่อสร้างไว้แล้วโดยเฉพาะ
- (5) อาคารที่ทำการขององค์การระหว่างประเทศ หรืออาคารที่ทำการของหน่วยงานที่ตั้งขึ้นตามความตกลงระหว่างรัฐบาลไทยกับรัฐบาลต่างประเทศ
- (6) อาคารที่ทำการสถานทูตหรือสถานกงสุลต่างประเทศ

1.5 วิธีกรเก็บรวบรวมข้อมูล

ใช้วิธีการขอความร่วมมือจากสำนักงานเขต สำนักงานโยธา กรุงเทพมหานคร และหน่วยราชการส่วนท้องถิ่นในจังหวัดต่าง ๆ ซึ่งได้แก่ เทศบาลนคร เทศบาลเมือง เทศบาลตำบล และองค์การบริหารส่วนตำบล ที่มีพระราชกฤษฎีกาให้ใช้พระราชบัญญัติควบคุมอาคาร พ.ศ. 2522 ทั่วประเทศ โดยให้เจ้าหน้าที่ที่เกี่ยวข้องในการควบคุมการก่อสร้างบันทึกข้อมูลลงในแบบสอบถาม ที่กองบริหารจัดเก็บข้อมูลสถิติ (บจ.) / สำนักงานสถิติจังหวัด (สถจ.) จัดส่งไปให้ และส่งแบบสอบถามคืนเมื่อบันทึกข้อมูลในแต่ละเดือนเรียบร้อยแล้ว

1.6 คาบเวลาการปฏิบัติงาน

- | | |
|--------------------------|---|
| 1. การวางแผนและเตรียมงาน | 1 ต.ค. 2563 - 31 ม.ค. 2564 |
| 2. การเก็บรวบรวมข้อมูล | 1 ก.พ. 2564 - 31 ม.ค. 2565
ภายใน 2 สัปดาห์ หลังสิ้นเดือนแต่ละเดือน |
| 3. การประมวลผลข้อมูล | 1 ก.พ. 2564 - 31 มี.ค. 2565 |
| รายเดือน | ภายใน 6 สัปดาห์ หลังสิ้นเดือนแต่ละเดือน
(พร้อมส่งให้ผู้ใช้อข้อมูล) |
| รายไตรมาส | ภายใน 2 เดือน หลังสิ้นไตรมาสแต่ละไตรมาส |
| รายปี | ภายใน มี.ค. 2565 |
| 4. การนำเสนอผล | |
| สรุปข้อมูลเบื้องต้น | |
| - รายไตรมาส | ภายใน 3 เดือน หลังสิ้นไตรมาสแต่ละไตรมาส |
| - รายปี | ภายใน มี.ค. 2565 |
| รายงานฉบับสมบูรณ์ | |
| - รายไตรมาส | ภายใน 3 เดือน หลังสิ้นไตรมาสแต่ละไตรมาส |
| รายปี | ภายใน มิ.ย. 2565 |

1.7 การประมวลผลและเสนอผล

เมื่อสิ้นเดือนแต่ละเดือน บจ./สจจ. จะดำเนินการติดตามแบบสอบถามจากหน่วยงานผู้ให้ข้อมูล และบันทึกข้อมูลผ่านโปรแกรมสำหรับบันทึกข้อมูลผ่านระบบเครือข่ายด้วย Web Based เพื่อทำการประมวลผลด้วยเครื่องคอมพิวเตอร์ และเสนอผลการสำรวจ ในระดับจังหวัด ภาค และทั่วประเทศ โดยแบบสอบถามที่ สจจ./บจ. ได้รับในแต่ละเดือนจะต้องตรวจสอบความถูกต้องและบรรณาธิกรและลงรหัส ก่อนทำการบันทึกข้อมูล จากนั้นจะบรรณาธิกรด้วยเครื่องคอมพิวเตอร์ ตรวจสอบ และแก้ไขข้อมูลให้ถูกต้อง

จากนั้นสำนักงานสถิติแห่งชาติส่วนกลาง จะทำการตรวจสอบความถูกต้อง ความแนบเนียน และความครบถ้วนของข้อมูล ซ้ำอีกครั้งเพื่อทำการประมวลผลด้วยเครื่องคอมพิวเตอร์ และเสนอผลการสำรวจเป็นตาราง สถิติรายเดือน และรายงานฉบับสมบูรณ์รายไตรมาสและรายปี ตามลำดับ

1.8 หน่วยงานผู้ใช้ข้อมูล

1. สำนักงานสภาพัฒนาการเศรษฐกิจและสังคมแห่งชาติ ใช้ข้อมูลรายเดือน รายไตรมาส และรายปี เพื่อใช้ในการจัดทำบัญชีประชาชาติด้านการสะสมทุน และคำนวณมูลค่าการก่อสร้างรวมทั้งประเทศ

2. ศูนย์ข้อมูลอสังหาริมทรัพย์ ใช้ข้อมูลรายเดือน รายไตรมาส และรายปี เพื่อใช้ในการจัดทำตัวชี้วัดที่อยู่อาศัย เพื่อใช้ติดตามภาวะเศรษฐกิจด้านอสังหาริมทรัพย์ของประเทศ

3. ธนาคารแห่งประเทศไทย ใช้ข้อมูลรายเดือน รายไตรมาส และรายปี เพื่อใช้ในการวิเคราะห์ภาวะเศรษฐกิจของประเทศ ด้านการลงทุนภาคเอกชนและภาคอสังหาริมทรัพย์

4. กรมควบคุมมลพิษ ใช้ข้อมูลรายปี เพื่อใช้ประกอบการคำนวณและคาดประมาณการปลดปล่อยมลพิษสู่สิ่งแวดล้อม จากกิจกรรมการก่อสร้าง



โครงการประมวลข้อมูลพื้นที่การก่อสร้าง

พ.ศ. 2564

คำชี้แจง

สำนักงานสถิติแห่งชาติ ทำการเก็บรวบรวมข้อมูลการก่อสร้างของเอกชนทั่วประเทศ สำหรับภาครัฐ เพื่อใช้เป็นข้อมูลในการจัดทำบัญชีประชาชาติรายไตรมาสและรายปี และจัดทำดัชนีชี้วัดด้านที่อยู่อาศัยและภาวะการก่อสร้าง เพื่อประโยชน์ในการคาดการณ์ภาวะเศรษฐกิจและเป็นข้อมูลเบื้องต้นเกี่ยวกับแนวโน้มสำหรับภาคเอกชนใช้ประกอบการตัดสินใจในการลงทุน

สำนักงานสถิติแห่งชาติ ขอความร่วมมือในการบันทึกข้อมูลลงในแบบสอบถามเป็นประจำทุกเดือนและส่งคืนสำนักงานสถิติแห่งชาติตามที่อยู่ข้างล่างนี้ ภายใน 10 วันทำการ ของเดือนถัดไป จักขอบคุณยิ่ง

(เฉพาะสิ่งก่อสร้างของเอกชน ทุกประเภท ที่ได้รับอนุญาตให้ก่อสร้าง เท่านั้น)

โปรดบันทึกข้อความลงในเส้น หรือกา <input checked="" type="checkbox"/> ใน <input type="checkbox"/>	รหัสรายการ	อันดับในสำนักงานสถิติแห่งชาติ	
1. ภาค.....	ID1 (1)	ภาค	<input type="text"/>
2. จังหวัด..... อำเภอ/เขต.....	ID2 (2 - 3)	จังหวัด	<input type="text"/> <input type="text"/>
3. เขตการปกครอง	ID3 (4 - 5)	อำเภอ	<input type="text"/> <input type="text"/>
<input type="checkbox"/> เทศบาล.....	ID4 (6)	เขตการปกครอง	<input type="text"/>
<input type="checkbox"/> องค์การบริหารส่วนตำบล.....	ID5 (7 - 9)	ชื่อหน่วยงาน	<input type="text"/> <input type="text"/>
4. ข้อมูลประจำเดือน..... พ.ศ. 2564	ID6 (10 - 11)	เดือน	<input type="text"/> <input type="text"/>
5. เดือนที่รายงาน	(12 - 13)	ปี	<input type="text"/> <input type="text"/>
<input type="checkbox"/> มีการอนุญาตให้ก่อสร้างใหม่ ต่อเติม หรือดัดแปลง	ID7 (14)	การอนุญาตก่อสร้าง	<input type="text"/>
<input type="checkbox"/> ไม่มีการอนุญาตให้ก่อสร้างใหม่ ต่อเติม หรือดัดแปลง	ID8 (15)	จำนวน Record	<input type="text"/>
สำหรับเจ้าหน้าที่ของสำนักงานสถิติแห่งชาติ			
ลงชื่อ..... (.....)	รับแบบวันที่..... เดือน..... พ.ศ.....		
ตำแหน่ง..... ผู้บันทึกข้อมูล	ลงชื่อ..... ผู้อำนวยการกลุ่มจัดเก็บข้อมูลพื้นที่/ผู้อำนวยการกลุ่มปฏิบัติการสถิติ หรือผู้ที่ได้รับมอบหมาย		

ข้อ 1. โปรตบันทึกรายละเอียดของสิ่งก่อสร้างประเภทอาคารโรงเรียน ตามรายการดังต่อไปนี้

RECORD 1 (ID9 = 16)

RECORD 2 (ID9 = 16)

ประเภทของ และชนิดของอาคาร	ก่อสร้างใหม่			ดัดแปลง			
	จำนวนอาคาร	พื้นที่	มูลค่ารวม (ล้านบาท)	พื้นที่	จำนวนของชั้น		พื้นที่ของสิ่ง (ตารางเมตร)
					สูง	ต่ำ	
รวม	จำนวน	พื้นที่	มูลค่า	พื้นที่	สูง	ต่ำ	มูลค่า
รวม	100			200			
1. เพื่ออยู่อาศัย	101			201			
1.1 บ้านเดี่ยว	102			202			
ไม้	103			203			
คอนกรีต	104			204			
ครึ่งตึก ครึ่งไม้	105			205			
1.2 บ้านแฝด	106			206			
1.3 บ้านแถว (ทาวน์เฮาส์)	107			207			
1.4 ตึกแถวพักอาศัย	108			208			
1.5 อาคารชุด	109			209			
ต่ำกว่า 6 ชั้น พื้นที่น้อยกว่า 2,000 ตร.ม.	110			210			
พื้นที่ 2,000 - 10,000 ตร.ม.	111			211			
พื้นที่มากกว่า 10,000 ตร.ม.	112			212			
สูง 6 - 16 ชั้น พื้นที่น้อยกว่า 2,000 ตร.ม.	113			213			
พื้นที่ 2,000 - 10,000 ตร.ม.	114			214			
พื้นที่มากกว่า 10,000 ตร.ม.	115			215			
สูงกว่า 16 ชั้น พื้นที่ 2,000 - 10,000 ตร.ม.	116			216			
พื้นที่มากกว่า 10,000 ตร.ม.	117			217			
1.6 อาคารอยู่อาศัยรวม (แฟลต/อพาร์ทเมนต์/หอพัก)	118			218			
ต่ำกว่า 6 ชั้น พื้นที่น้อยกว่า 2,000 ตร.ม.	119			219			
พื้นที่ 2,000 - 10,000 ตร.ม.	120			220			
พื้นที่มากกว่า 10,000 ตร.ม.	121			221			
สูง 6 - 16 ชั้น พื้นที่น้อยกว่า 2,000 ตร.ม.	122			222			
พื้นที่ 2,000 - 10,000 ตร.ม.	123			223			
พื้นที่มากกว่า 10,000 ตร.ม.	124			224			
สูงกว่า 16 ชั้น พื้นที่ 2,000 - 10,000 ตร.ม.	125			225			
พื้นที่มากกว่า 10,000 ตร.ม.	126			226			
2. เพื่อการพาณิชย์	127			227			
สูง 1 - 3 ชั้น พื้นที่น้อยกว่า 2,000 ตร.ม.	128			228			
พื้นที่ 2,000 - 10,000 ตร.ม.	129			229			
พื้นที่มากกว่า 10,000 ตร.ม.	130			230			
สูงกว่า 3 ชั้น พื้นที่น้อยกว่า 2,000 ตร.ม.	131			231			
พื้นที่ 2,000 - 10,000 ตร.ม.	132			232			
พื้นที่มากกว่า 10,000 ตร.ม.	133			233			

วัตถุประสงค์ หมวดหมู่ของอาคาร	รหัส	โครงสร้าง			ยอดพื้นที่							
		จำนวนพื้นชั้น		พื้นที่สร้าง (ตารางเมตร)	จำนวนชั้นต่อ		พื้นที่สร้าง (ตารางเมตร)					
		ใต้ดิน	地上		รวม	หลัง						
		A	B	C	D	E	F					
3. อาคารสำนักงาน	134						234					
ต่ำกว่า 6 ชั้น พื้นที่น้อยกว่า 2,000 ตร.ม.	135						235					
พื้นที่ 2,000 - 10,000 ตร.ม.	136						236					
พื้นที่มากกว่า 10,000 ตร.ม.	137						237					
สูง 6 - 16 ชั้น พื้นที่น้อยกว่า 2,000 ตร.ม.	138						238					
พื้นที่ 2,000 - 10,000 ตร.ม.	139						239					
พื้นที่มากกว่า 10,000 ตร.ม.	140						240					
สูงกว่า 16 ชั้น พื้นที่ 2,000 - 10,000 ตร.ม.	141						241					
พื้นที่มากกว่า 10,000 ตร.ม.	142						242					
4. โรงแรม	143						243					
ต่ำกว่า 6 ชั้น พื้นที่น้อยกว่า 2,000 ตร.ม.	144						244					
พื้นที่ 2,000 - 10,000 ตร.ม.	145						245					
พื้นที่มากกว่า 10,000 ตร.ม.	146						246					
สูง 6 - 16 ชั้น พื้นที่น้อยกว่า 2,000 ตร.ม.	147						247					
พื้นที่ 2,000 - 10,000 ตร.ม.	148						248					
พื้นที่มากกว่า 10,000 ตร.ม.	149						249					
สูงกว่า 16 ชั้น พื้นที่ 2,000 - 10,000 ตร.ม.	150						250					
พื้นที่มากกว่า 10,000 ตร.ม.	151						251					
5. เพื่อการอุตสาหกรรมและโรงงาน	152						252					
6. เพื่อการบำบัดน้ำเสีย ของเสีย	153						253					
7. โรงไฟฟ้า/อาคารระบบพลังงานแสงอาทิตย์	154						254					
8. อาคารระบบประปาและโรงกรองน้ำ	155						255					
9. เพื่อการศึกษา	156						256					
10. เพื่อการสาธารณสุข / โรงพยาบาล	157						257					
11. เพื่อการขนส่ง	158						258					
12. เพื่อการเกษตร	159						259					
13. เพื่อการบันเทิง	160						260					
14. เพื่อประโยชน์อื่น ๆ เช่น อาคารอนุสาวรีย์	161						261					
อาคารจอดรถ, อื่น ๆ (ระบุ).....												
15. เพื่อการพาณิชย์อื่น ๆ (ระบุ).....	162						262					
.....												
	199						299					

หมายเหตุ : การก่อสร้างผสม ที่ประกอบด้วยสิ่งก่อสร้างหลายชนิด หากไม่สามารถจำแนกพื้นที่/ความยาว เป็นรายสิ่งก่อสร้างได้ ให้พิจารณาวัตถุประสงค์ และชนิดของสิ่งก่อสร้างตามพื้นที่/ความยาว ของสิ่งก่อสร้างที่มากที่สุด แต่ในกรณีที่สามารถจำแนกพื้นที่/ความยาว เป็นรายสิ่งก่อสร้างได้ ให้จำแนก เป็นรายชนิด โดยแยกผู้ขออนุญาตเป็นรายสิ่งก่อสร้าง

ข้อ 2. โปรตบันทึกรายละเอียดของสิ่งก่อสร้างที่ไม่ใช่อาคารโรงเรียน ตามรายการดังต่อไปนี้

RECORD 3 (ID9 = 16)

RECORD 4 (ID9 = 16)

ประเภทของสิ่งก่อสร้าง และบริเวณของอาคาร	ที่	ก่อสร้างใหม่			รวม	ต่อเติม/ปรับปรุง		
		จำนวนของพื้นที่		ค่าก่อสร้าง (บาท/พันบาท)		จำนวนของพื้นที่		ค่าก่อสร้าง (บาท/พันบาท)
		ตารางเมตร	ไร่			ตารางเมตร	ไร่	
รวม	300				400			
1. รั้ว / กำแพง	301				401			
2. ถนน / ทางรถไฟ	302				402			
3. สะพาน	303				403			
4. เขื่อน / คันดิน	304				404			
5. ท่อ / ทางระบายน้ำ	305				405			
6. สระว่ายน้ำ	306				406			
7. ปิมน้ำมัน/ปิมน้ำ/ปิมน้ำ	307				407			
8. ทำเรือ	308				408			
9. สนามกีฬา	309				409			
10. ลานจอดรถ	310				410			
11. ป้ายโฆษณา	311				411			
12. เสาส่งสัญญาณ	312				412			
13. อื่น ๆ (ระบุสิ่งก่อสร้างพร้อมหน่วย)								
..... (ตารางเมตร)	313				413			
..... (เมตร)	314				414			
	399				499			

หมายเหตุ : รายการที่ 1 - 5 ให้บันทึกความยาวเป็นเมตร
รายการที่ 6-12 ให้บันทึกพื้นที่ก่อสร้างเป็นตารางเมตร

สำนักงานสถิติแห่งชาติ ขอความกรุณาในการส่งแบบสอบถามคืน ภายใน 10 วันทำการ ของเดือนถัดไป ดังนี้

- ข้อมูลเดือน มกราคม 2564
- ข้อมูลเดือน กุมภาพันธ์ 2564
- ข้อมูลเดือน มีนาคม 2564
- ข้อมูลเดือน เมษายน 2564
- ข้อมูลเดือน พฤษภาคม 2564
- ข้อมูลเดือน มิถุนายน 2564
- ข้อมูลเดือน กรกฎาคม 2564
- ข้อมูลเดือน สิงหาคม 2564
- ข้อมูลเดือน กันยายน 2564
- ข้อมูลเดือน ตุลาคม 2564
- ข้อมูลเดือน พฤศจิกายน 2564
- ข้อมูลเดือน ธันวาคม 2564

ส่งข้อมูลให้
สำนักงานสถิติแห่งชาติ

- ภายในวันที่ 12 กุมภาพันธ์ 2564
- ภายในวันที่ 12 มีนาคม 2564
- ภายในวันที่ 16 เมษายน 2564
- ภายในวันที่ 14 พฤษภาคม 2564
- ภายในวันที่ 14 มิถุนายน 2564
- ภายในวันที่ 14 กรกฎาคม 2564
- ภายในวันที่ 16 สิงหาคม 2564
- ภายในวันที่ 14 กันยายน 2564
- ภายในวันที่ 14 ตุลาคม 2564
- ภายในวันที่ 12 พฤศจิกายน 2564
- ภายในวันที่ 14 ธันวาคม 2564
- ภายในวันที่ 14 มกราคม 2565

คำนิยาม

อาคารโรงเรียน หมายถึง บ้าน ตึก ตึกแถว ห้องแถว บ้านแถว คลังสินค้า สำนักงาน โรงแรม โรงพยาบาล ที่พักผู้โดยสารรถประจำทาง หรือสิ่งปลูกสร้างอย่างอื่นที่มีลักษณะคล้ายคลึงกัน

สิ่งก่อสร้างที่ไม่ใช่อาคารโรงเรียน หมายถึง ถนน สะพาน รั้ว หรือกำแพง อุโมงค์ ป้ายโฆษณา ท่อหรือทางระบายน้ำ เพื่อการสาธารณะ อุโมงค์ระบายน้ำ เขื่อน ท่อน้ำ หรือท่าจอดเรือ เป็นต้น

ลักษณะของสิ่งก่อสร้าง จำแนกเป็น 2 ประเภท คือ

1. สิ่งก่อสร้างใหม่ หมายถึง สิ่งก่อสร้างที่กรุงเทพมหานคร เมืองพัทยา เทศบาล/องค์การบริหารส่วนตำบล อนุญาตให้ก่อสร้างขึ้นใหม่ทั้งหมดในระหว่างเดือนที่รายงาน

2. สิ่งก่อสร้างที่ต่อเติม ดัดแปลง หมายถึง สิ่งก่อสร้างที่กรุงเทพมหานคร เมืองพัทยา เทศบาล/องค์การบริหารส่วนตำบลอนุญาตให้ต่อเติมหรือดัดแปลงแก้ไขจากสิ่งก่อสร้างเดิมในระหว่างเดือนที่รายงาน

พื้นที่ก่อสร้าง หมายถึง พื้นที่ภายในอาคารที่จะทำการก่อสร้าง หรือพื้นที่ทำการต่อเติม หรือดัดแปลงเฉพาะส่วนที่เป็นพื้นของแต่ละชั้นรวมกัน

อาคารอยู่อาศัย หมายถึง อาคารซึ่งโดยปกติบุคคลใ้อยู่อาศัยได้ทั้งกลางวันและกลางคืน ไม่ว่าจะอยู่อาศัยอย่างถาวรหรือชั่วคราว

บ้านเดี่ยว หมายถึง ที่อยู่อาศัยที่มีที่ดินแต่ละแปลงต้องมีความกว้างและความยาวไม่ต่ำกว่า 10 เมตร และมีเนื้อที่ไม่ต่ำกว่า 50 ตารางวา หากความกว้างหรือความยาวไม่ได้ขนาดดังกล่าวต้องมีเนื้อที่ไม่ต่ำกว่า 60 ตารางวา ตัวอาคารต้องห่างจากที่ดินทุกด้านไม่ต่ำกว่า 2 เมตร

บ้านแฝด หมายถึง อาคารที่ใช้เป็นที่อยู่อาศัยก่อสร้างติดต่อกันสองบ้าน มีผนังร่วมอาคารเป็นบ้าน มีที่ว่างระหว่างรั้วหรือแนวเขตที่ดินกับตัวอาคารด้านหน้า ด้านหลัง และด้านข้างของแต่ละบ้าน และมีทางเข้าออกของแต่ละบ้านแยกจากกันเป็นสัดส่วน

บ้านแถว หมายถึง ห้องแถวหรือตึกแถวที่ใช้เป็นที่อยู่อาศัย ซึ่งมีที่ว่างด้านหน้าและด้านหลังระหว่างรั้วหรือแนวเขตที่ดินกับตัวอาคารแต่ละคูหา และมีความสูงไม่เกินสามชั้น

อาคารอยู่อาศัยรวม หมายถึง อาคารหรือส่วนใดส่วนหนึ่งของอาคารที่ใช้เป็นที่อยู่อาศัยสำหรับหลายครอบครัว โดยแบ่งออกเป็นหน่วยแยกจากกันสำหรับแต่ละครอบครัว มีห้องน้ำ ห้องส้วม ทางเดิน ทางเข้า-ออก และทางขึ้น-ลง หรือลิฟท์ แยกจากกันหรือร่วมกัน อาคาร อยู่อาศัยรวม ต้องมีพื้นที่ภายในแต่ละหน่วยที่ใช้เพื่อการอยู่อาศัยไม่น้อยกว่า 20 ตารางเมตร

ตึกแถว หมายถึง อาคารที่ก่อสร้างต่อเนื่องกันเป็นแถวยาวตั้งแต่สองคูหาขึ้นไป มีผนังแบ่งอาคารเป็นคูหาและประกอบด้วยวัสดุทนไฟเป็นส่วนใหญ่

อาคารชุด หมายถึง อาคารที่บุคคลสามารถแยกการถือกรรมสิทธิ์ออกเป็นส่วน ๆ โดยแต่ละส่วนประกอบด้วยกรรมสิทธิ์ในทรัพย์สินส่วนบุคคล และกรรมสิทธิ์ร่วมในทรัพย์สินส่วนกลาง ลักษณะส่วนใหญ่ตัวอาคารจะเป็นตึกใช้วัสดุทนไฟ การอยู่อาศัยและการครอบครองสิทธิ์จะเป็นไปตามพระราชบัญญัติอาคารชุด พ.ศ. 2522

อาคารพาณิชย์ หมายถึง อาคารที่ใช้เพื่อประโยชน์ในการพาณิชย์กรรมหรือบริการธุรกิจหรืออุตสาหกรรมที่ใช้เครื่องจักรที่มีกำลังการผลิตเทียบได้ไม่น้อยกว่า 5 แรงม้าและให้ความหมายรวมถึงอาคารอื่นใดที่ก่อสร้างห่างจากถนนหรือทางสาธารณะไม่เกิน 20 เมตร ซึ่งอาจใช้เป็นอาคารเพื่อประโยชน์ในการพาณิชย์กรรมได้

ภัตตาคาร หมายถึง อาคารหรือส่วนใดส่วนหนึ่งของอาคารที่ใช้เป็นที่พักอาหารหรือเครื่องดื่ม โดยมีพื้นที่สำหรับตั้งโต๊ะอาหารไว้บริการภายในอาคารหรือภายนอกอาคาร

อาคารสำนักงาน หมายถึง อาคารหรือส่วนหนึ่งส่วนใดของอาคารที่ใช้เป็นสำนักงานหรือที่ทำการ

โรงแรม หมายถึง อาคารหรือส่วนหนึ่งส่วนใดของอาคารที่ใช้เป็นโรงแรมตามกฎหมายว่าด้วยโรงแรม

คำนิยาม (ต่อ)

โรงงาน หมายถึง อาคาร สถานที่ หรือยานพาหนะที่ใช้เครื่องจักรมีกำลังรวมตั้งแต่ห้าแรงม้าหรือกำลังเทียบเท่าตั้งแต่ 5 แรงม้าขึ้นไป หรือใช้คนงานตั้งแต่เจ็ดคนขึ้นไปโดยใช้เครื่องจักรหรือไม่ก็ตาม สำหรับทำ ผลิต ประกอบ บรรจุ ซ่อม ซ่อมบำรุง ทดสอบ ปรับปรุง แปรสภาพ ลำเลียง เก็บรักษาหรือทำลายสิ่งใด ๆ ทั้งนี้ ตามประเภทหรือชนิดของโรงงานที่กำหนดในกฎกระทรวง

คลังสินค้า หมายถึง อาคารหรือส่วนหนึ่งส่วนใดของอาคารที่ใช้เป็นที่สำหรับเก็บสินค้าหรือสิ่งของเพื่อประโยชน์ทางการค้าหรืออุตสาหกรรม

เพื่อการอุตสาหกรรม หมายถึง สิ่งก่อสร้างที่ใช้ในการดำเนินกิจการเกี่ยวกับการผลิตหรือประกอบสินค้า เช่น โรงงานผลิตรองเท้า ร้านตัดเสื้อผ้าโพลี ร้านทำขนม ร้านทำประตูหน้าต่าง โรงกลึง โรงงานประกอบรถยนต์ ตู้ต่อเรือ โกดังสินค้า ห้องทำงานในโรงงาน เป็นต้น โดยจะใช้อุณหภูมิด้วยหรือไม่ก็ได้

เพื่อการศึกษา หมายถึง สิ่งก่อสร้างที่ใช้ในการดำเนินการโดยตรงเกี่ยวกับกิจกรรมการเรียนการสอนหรือการศึกษา เช่น โรงเรียน มหาวิทยาลัย ห้องสมุด พิพิธภัณฑ์ หอศิลป์ เป็นต้น

เพื่อการสาธารณสุข หมายถึง สิ่งก่อสร้างที่ใช้ในการรักษาพยาบาลและการดูแลเฉพาะด้าน เช่น โรงพยาบาล สถานพักฟื้น สถานที่ดูแลผู้ป่วยและผู้สูงอายุ อาคารเพื่อการบริการทางการแพทย์อื่น ๆ เป็นต้น

เพื่อการขนส่ง หมายถึง สิ่งก่อสร้างที่ใช้ในการขนส่ง เช่น สถานีขนส่งทั้งทางบก ทางรถไฟ และทางอากาศ ที่พักผู้โดยสารรถประจำทาง เป็นต้น

เพื่อการเกษตร หมายถึง สิ่งก่อสร้างที่ใช้สำหรับดำเนินกิจการเกี่ยวกับการผลิตทางการเกษตร เช่น โรงเรือนเพาะชำ หรือเพาะเลี้ยงไม้ดอกไม้ประดับ และพืชพันธุ์อื่น ๆ โรงเก็บเมล็ดพันธุ์ (ที่มีใช้เพื่อการขาย) โรงเก็บธัญพืชขนาดเล็ก คอกปศุสัตว์ เป็นต้น

เพื่อการบันเทิง หมายถึง สิ่งก่อสร้างที่สร้างขึ้นเพื่อการบันเทิงต่าง ๆ เช่น โรงภาพยนตร์ โรงมหรสพ โรงละคร ไนท์คลับ สถานลีลาศ เป็นต้น

เพื่อประโยชน์อื่น ๆ หมายถึง สิ่งก่อสร้างอื่น ๆ นอกเหนือจากที่กล่าวข้างต้น เช่น อาคารอเนกประสงค์ อาคารจอดรถ ห้องน้ำห้องส้วม หอประชุม เป็นต้น

คำอธิบายการบันทึกแบบ

1. เดือนใดที่ไม่มีการอนุญาตให้ก่อสร้างใหม่ ต่อเติมหรือดัดแปลง ให้กา ลงใน "ไม่มีการอนุญาตให้ก่อสร้างใหม่ ต่อเติมหรือดัดแปลง" ในข้อ 5 ที่หน้าปกของแบบ และส่งแบบกลับคืนเพื่อทำการตรวจสอบ

2. เดือนใดที่มีการอนุญาตให้ก่อสร้างใหม่ ต่อเติมหรือดัดแปลง โปรดแยกบันทึกรายละเอียดสิ่งก่อสร้างใหม่ ต่อเติมหรือดัดแปลง ตามรายการที่ปรากฏในตาราง โดยบันทึกเป็นจำนวนเต็มให้ตัวเลขหลักหน่วยอยู่ในช่องสุดท้ายของแต่ละสมุด

3. สมุดที่ไม่มีข้อมูลให้บันทึก " - "

4. เมื่อบันทึกข้อมูลเรียบร้อยแล้วโปรดลงลายมือชื่อ และเขียนชื่อตัวบรรจงในวงเล็บ () ที่หน้าปกของแบบเพื่อความสะดวกในการติดต่อภายหลัง

5. การบันทึกรายละเอียดของสิ่งก่อสร้างในหน้า 2 - 4

5.1 จำนวนราย สมุด (3) และ สมุด (7) ให้บันทึก "จำนวนราย" ของผู้ขออนุญาตก่อสร้างใหม่ ผู้ขออนุญาตต่อเติมหรือดัดแปลงที่ได้รับอนุญาต แล้วตามชนิดของสิ่งก่อสร้าง ในสมุด (1)

5.2 จำนวนหลัง หรือ จำนวนแห่ง สมุด (4) และ สมุด (8) ให้บันทึก "จำนวนหลัง หรือ จำนวนแห่ง" ของสิ่งก่อสร้างที่ได้รับอนุญาตแล้วตามชนิดของสิ่งก่อสร้าง ในสมุด (1)

5.3 พื้นที่ก่อสร้าง หรือความยาว สมุด (5) และ สมุด (9) ให้บันทึก "พื้นที่ก่อสร้าง (ตร.ม.) หรือ ความยาว (เมตร)" ของพื้นที่ก่อสร้างตามชนิดของสิ่งก่อสร้าง ในสมุด (1)

ข้อสังเกต : สำหรับ "จำนวนราย" ในสมุด (3) , (7) ในแต่ละบรรทัดจะต้องไม่มากกว่า "จำนวนหลัง หรือ จำนวนแห่ง" ในสมุด (4) , (8) เพราะผู้ขออนุญาตก่อสร้าง 1 ราย อาจขออนุญาตก่อสร้างสิ่งก่อสร้างได้มากกว่า 1 หลังก็ได้

แผนภูมิ 1 จำนวนผู้ได้รับอนุญาตให้ก่อสร้าง จำนวนสิ่งก่อสร้าง และพื้นที่ก่อสร้างของอาคารโรงเรียน ที่ได้รับอนุญาตให้ก่อสร้าง ในเดือน มกราคม - ธันวาคม พ.ศ. 2562

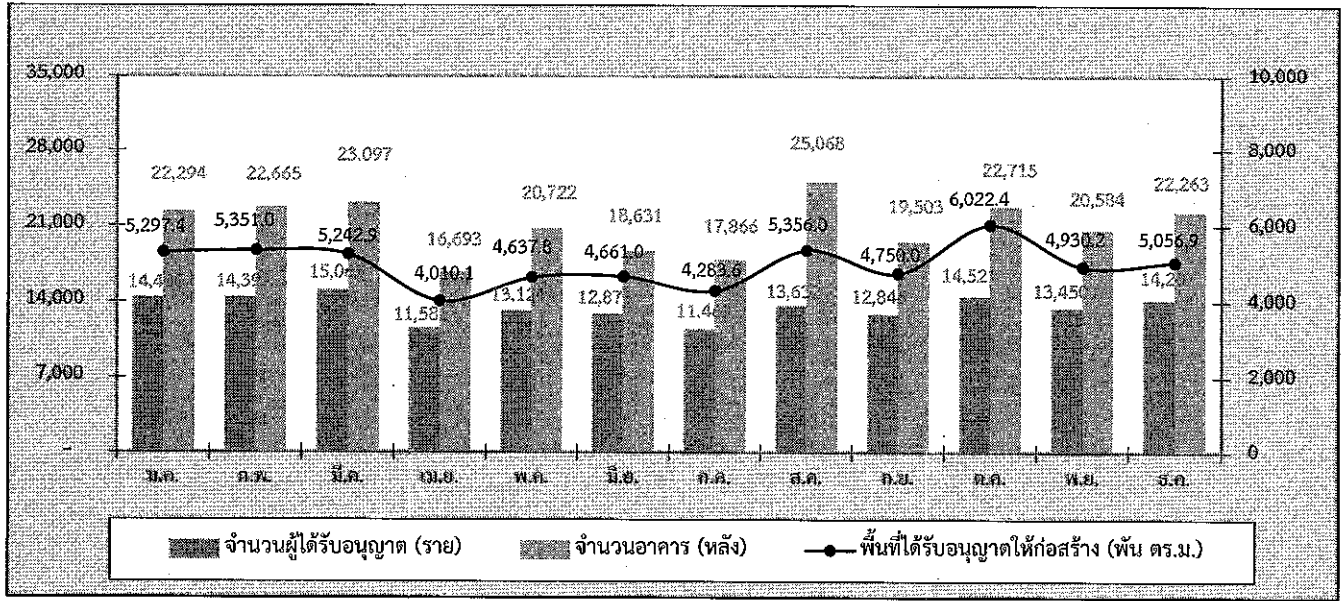

แผนภูมิ 2 จำนวนผู้ได้รับอนุญาตให้ก่อสร้าง จำนวนสิ่งก่อสร้าง และความยาวของสิ่งก่อสร้างที่ไม่ใช่อาคารโรงเรียน ที่ได้รับอนุญาตให้ก่อสร้าง ในเดือนมกราคม - ธันวาคม พ.ศ. 2562

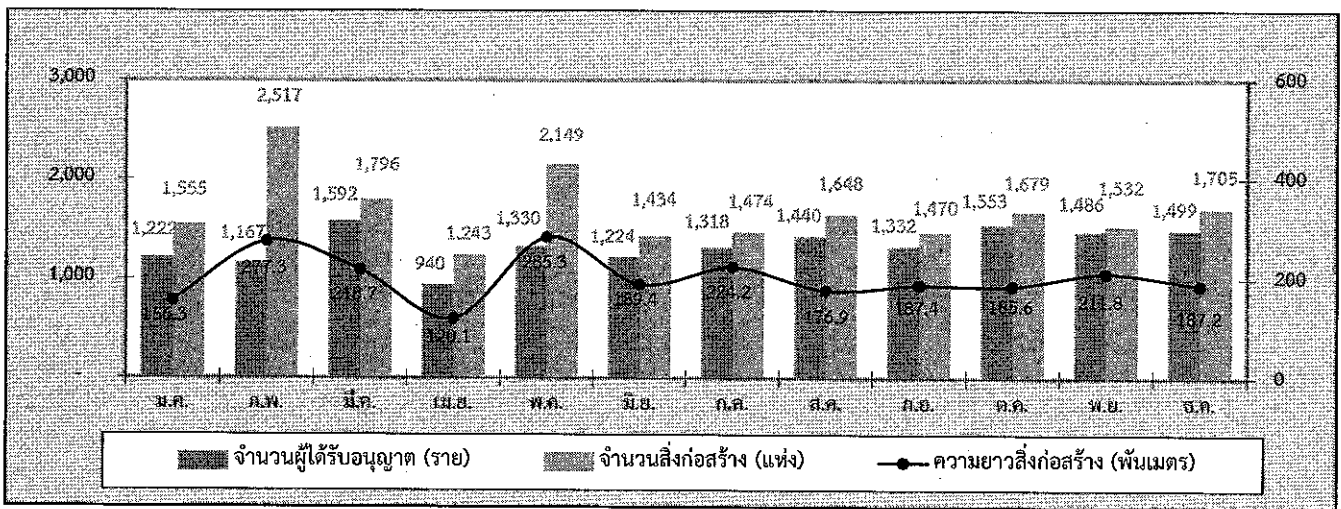

แผนภูมิ 3 จำนวนผู้ได้รับอนุญาตให้ก่อสร้าง จำนวนสิ่งก่อสร้าง และพื้นที่ของสิ่งก่อสร้างที่ไม่ใช่อาคารโรงเรียน ที่ได้รับอนุญาตให้ก่อสร้าง ในเดือนมกราคม - ธันวาคม พ.ศ. 2562

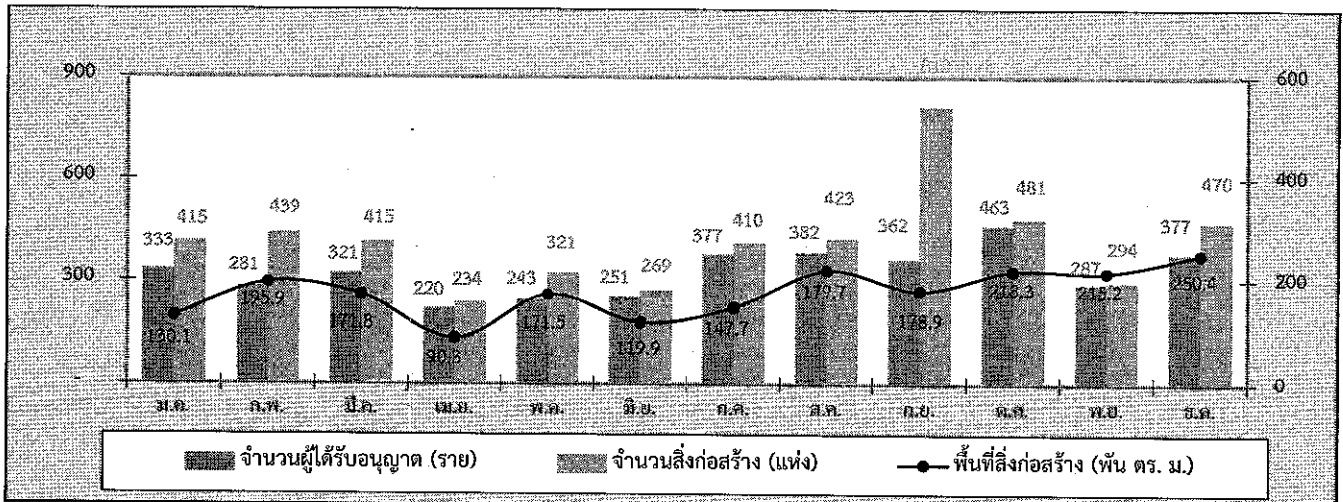

แผนภูมิ 4 พื้นที่ของสิ่งก่อสร้างที่เป็นอาคารโรงเรียนที่ได้รับอนุญาตให้ก่อสร้างในปี พ.ศ. 2553 - 2562 จำแนกตามชนิดของอาคาร

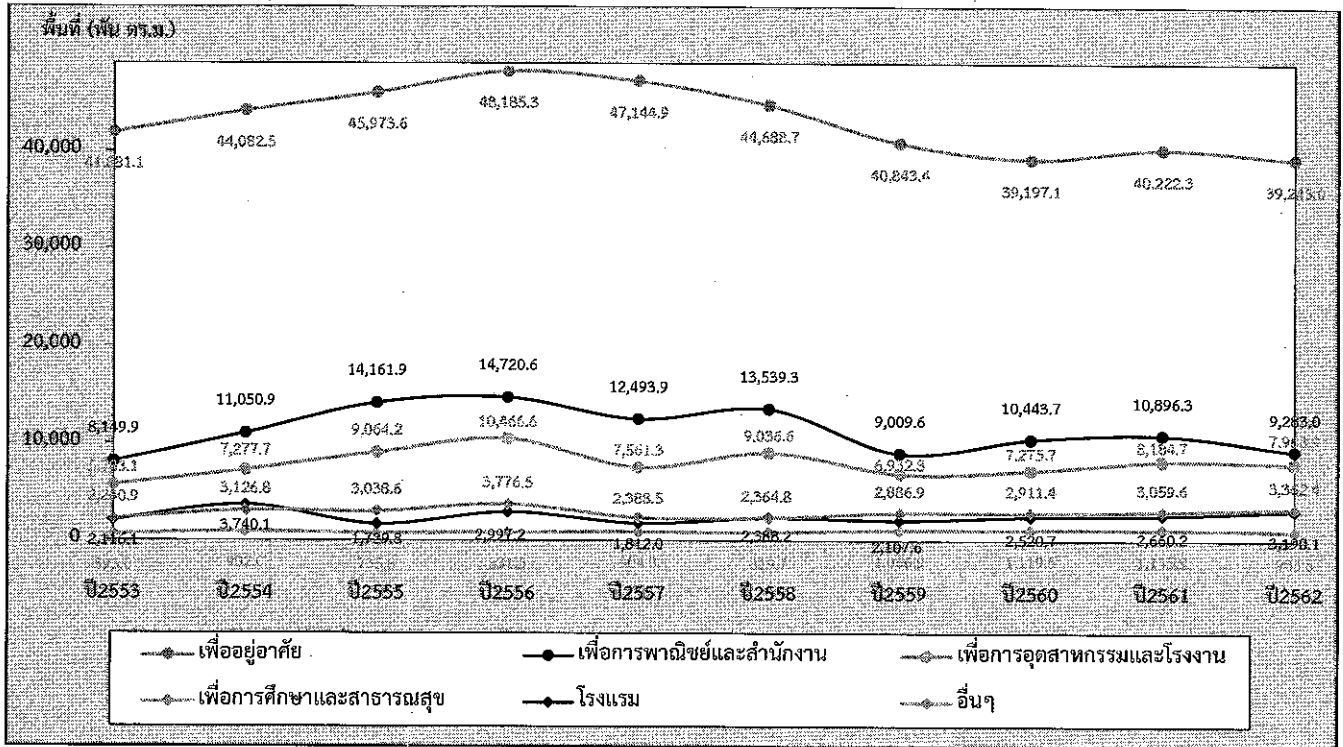

แผนภูมิ 5 พื้นที่ของสิ่งก่อสร้างที่ไม่ใช่อาคารโรงเรียนที่ได้รับอนุญาตให้ก่อสร้างในปี พ.ศ. 2553 - 2562 จำแนกตามชนิดของสิ่งก่อสร้าง

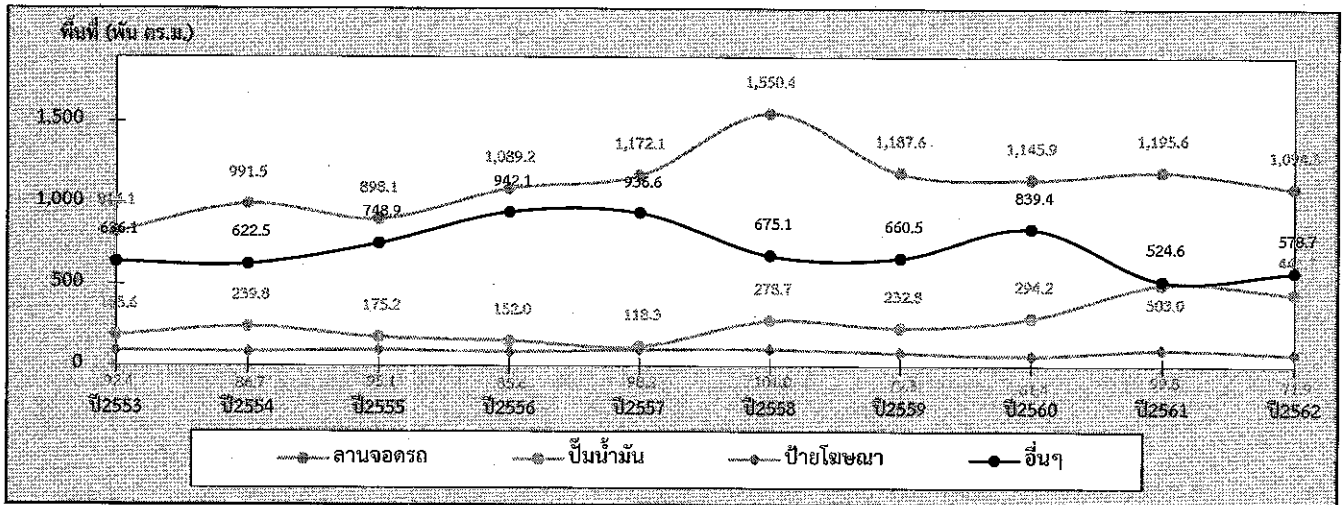

แผนภูมิ 6 ความยาวของสิ่งก่อสร้างที่ไม่ใช่อาคารโรงเรียนที่ได้รับอนุญาตให้ก่อสร้างในปี พ.ศ. 2553 - 2562 จำแนกตามชนิดของสิ่งก่อสร้าง

